

いい出会い 地域に根ざす 本郷法人会



根津八重垣煎餅『せんべい』

大正時代から続く老舗。良質の米と独特なたれ、伝統の製法に現代の味覚も取り入れ、逸品を焼き続けている。

文京区根津1-23-9-102 ☎03-3828-7228
営業時間：10：00～19：00、日・祝11：00～17：00
休 店 日：無休

御菓子処 扇屋『和菓子』

東大赤門前。わらび餅の「赤門もち」や本型の箱に本郷銘菓と地図を詰めた「文学散歩」など、地元ゆかりの銘菓が揃う。

文京区本郷5-26-5 ☎03-3811-1120
営業時間：月～土9：00～19：00、祝9：00～17：00
休 店 日：日曜日

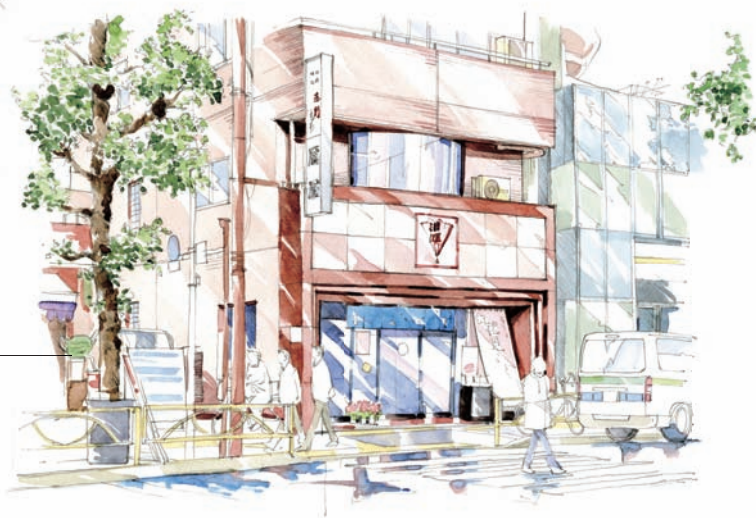

目 次

法人会の活動	2～3
福利厚生施設 ラフォーレ倶楽部	4～5
公益社団法人 本郷法人会 第2回通常総会報告書	6～11
新執行部からの一言抱負	12
税務署だより	13
都税務署だより	14
事務局だより	15

イラスト：ふるさと画家 上野啓太

引 用：「食の文京ブランド100選 おいしいうございまっぷ」より
※ 「食の文京ブランド100選」とは、区内商工団体が中心となって食生活ジャーナリストの岸朝子氏を委員長に「食の文京ブランド選考委員会」を設置。文京区内の優良な飲食店やお土産品店100店を推奨し、区内の地域活性化を図ることを目的としている。

NO. 451

平成25年7月号

「いい出会い」が遠く福島へとつながった旅 女性部会長 山中 一江



日新館前で記念撮影

日 時：平成25年6月9日(日)～10日(月)
参加者：31名

東日本大震災から早2年の月日が流れようとしています。昨年の石巻に続けて、今年は福島第一、第二原子力発電所の中間に位置する富岡町の住人の方々が避難されている郡山の仮設住宅を視察させて頂きました。「おだがいさまセンター」の吉田さんから現在の町民の状況や震災・原発事故直後のお話を伺いました。

大震災翌日に原発事故による避難勧告が出され、余震の続く中皆さん着の身着のままで何時間もかけて避難されました。原発の安全神話を信じていたので、揺れが落ち着けばすぐに自宅に戻れると全員の方が思っていたそうです。



遠藤武自治会長へ見舞金を手渡す利根川会長(右)

現在も町民は全国に散り、慣れない土地でのストレスや子どもの学校の問題、先の見えない生活への不安を抱える過酷な現状があるようです。

住める可能性の薄い土地への除染計画や年月の経過と共に減る報道取材に、被災者の真意が伝わらないもどかしさを抱えていらっしゃいました。被災者の方々の置かれた現実を目の当たりにして、胸が締め付けられる気が致しました。

縁あってお話を聞く事が出来た私たちが周りの方々に語っていく大切さを痛感すると共に、法人会のスローガンである「いい出会い」が遠く福島へとつながった旅となりました。

第37回わんぱく相撲文京大会に法人会も協力 本郷・小石川の青年部会活動

第37回わんぱく相撲文京区大会が5月12日(日)午後12時40分より文京区「教育の森公園」で開催された。前日に降り出した大雨で大会が懸念されたが、当日は晴天にも恵まれ絶好の大会日和となった。なお、法人会のブースでは税金クイズや一億円のレプリカを子供たちに実際に持ってもらったり、税金すごろくやストラックアウトを順番にやってもらい最後にポップコーンを子供たちに差し上げた。(ブース出展団体：文京区防災課・小石川消防署・本郷法人会青年部会・小石川法人会青年部会・東京都宅地

建物取引業協会文京区支部・日本ボーイスカウト東京連盟さくら地区・文京区社会福祉協議会・本郷ラグビースクール)



税金すごろくを楽しむ子供たち

第2回通常総会を開催

効率的で効果的な事業を推進 利根川会長を再任

第2回通常総会が5月31日(金)、午後3時30分より東京ガーデンパレス「高千穂の間」で開催された。総会は松尾総務委員長の司会で始まり、まず、物故会員に黙祷を捧げた後、定数報告がされ、本総会が有効に成立する旨を報告した。引き続き、利根川会長が「組織率は下がりましたが、今いる会員方に対して何が出来るか、加入していて良かったな、本郷に会社があって良かったな、本郷に住んでいて良かったな」と実感できる事業を進めて行きたいとあいさつをした。続いて、会員増強功労者感謝状贈呈式などが行われた後、議長を定款により利根川会長を選出し議事録署名人を選出して議事に入った。第1号議案「平成25年度決算報告承認の件」について、熊谷財務委員長が詳細に説明した後、議長が賛否を採決した結果、反対なしで承認可決とした。第2号議案「任期满



あいさつをする利根川会長

了に伴う役員改選承認の件」は議長が1名ごとに候補者の氏名を読み上げ賛否を採決した結果、反対なしで全候補者を承認可決とした。また、大見副会長が「平成24年度・平成25年度事業報告。事業計画」を報告、熊谷財務委員長が「平成25年度予算」を報告した。また、総会終了後に臨時理事会が招集され会長以下の人事が決定した。

“ゼロから始める簿記入門講座”が開講 試算表の作成から決算までを学ぶ

地域連携講座 PART2 として「ゼロから始める簿記入門講座」が文京学院大学文京学院短期大学生涯学習センターとの共催により6月4日(火)午後7時より4回シリーズで開講した。講師は税理士で文京学院大学講師の柴野宏行先生、講座内容は財務諸表の見方や仕訳・転記のルールを学び出席優秀者には最終回で修了書が交付される。



柴野宏行税理士が分かり易く説明

よくわかる!会社の数字 ～地域連携講座が3回シリーズで開講～

地域連携講座 PART1 (文京学院大学文京学院短期大学生涯学習センター共催)が5月7日(火)午後6時30分より生涯学習センターのセミナールームで開講した。この講座は3回シリーズで講師の上岡史郎先生より売上高と費用・損益分岐の基礎知識・貸借対照表と損益計算書の基礎知識やキャッシュフロー計算書の見方など会社の財務分析を学ぶ講座になっている。



講師の上岡史郎先生

法人会会員企業の皆様の為の福利厚生施設



ラフォーレ倶楽部

法人会では会員企業の皆様の福利厚生にお役に立てるため、ラフォーレ倶楽部へ加入しています。目的やプランにあったラフォーレをお選びください。

●利用対象者

法人会会員企業およびその企業の役員・従業員とその家族。

●利用手続き

①受付

リゾートホテルは利用日の4か月前の1日*から、シティホテルは利用日の2か月前から、ラフォーレ&松尾ゴルフ倶楽部は3か月前の1日*から。

*1日が土・日・祝日の場合、翌日から。※GW、夏季、年末年始は予約方法・予約開始日が異なります。

②予約方法

《電話》各ホテル・ゴルフ場 または ラフォーレ予約ダイヤル* 03-6409-2800

*9:00~17:30。一部サービスは平日のみの受付。

※シティホテル(東京・新大阪)のご予約は直接ホテルへお電話ください。

電話予約の際には、「法人会員No.20052-10」・「会員名(一社)東京法人会連合会」・所属法人番号(2桁)・企業名・利用される方のお名前、連絡先等を申し出てください。

《WEB》<http://www.laforet.co.jp/tohoren/>

「法人会員No.20052」「法人パスワード 20052cc」

※初回予約時には利用者登録が必要です。

●利用当日

フロントで企業名を確認いたしますので、健康保険証など企業名を明らかにできるものをご持参ください。

●キャンセル料

リゾートホテル・ゴルフ場は利用日の前週同曜日*の17:00以降、シティホテルは利用日の12:00以降キャンセル料が発生します。

*発生日が土曜・日曜・祝日の場合はその前平日の17:00以降。但し、団体利用、GW、夏季、年末年始の利用はキャンセル料発生日が異なります。ご予約の際にご確認ください。

※掲載の料金は、定員利用時1名様あたりの料金で、消費税・サービス料込の総額表示です。※別途入湯税を申し受けます。(琵琶湖・東京・新大阪・松尾を除く) ※ホテルラフォーレ東京は、1名様当りのルームチャージとそれに関するサービス料の合計が10,000円以上の場合、宿泊税を別途申し受けます。※シーズンごとに各種プランをご用意いたします。詳しくはラフォーレWEBサイトをご覧ください。

ラフォーレ蔵王

リゾート&スパ

宮城県刈田郡蔵王町遠刈田温泉七日原2-1
☎0224-34-1489

客室数
197室(647名収容)

客室
洋室(2・3名用) / 和室(4名用)

宿泊料金
◎素泊まり: 4,050円~
◎1泊朝食付: 大人 6,000円~
◎1泊2食付: 大人 10,600円~(和食)

交通
東北新幹線・仙台駅下車、駅西口1Fタクシー乗り場右手より送迎バス約70~80分(要予約)。

湯治み処「不忘の湯」

リゾートホテル ラフォーレ那須

栃木県那須郡那須町湯本206-959
☎0287-76-3489

客室数
118室(470名収容)

客室
洋室(2・3名用) / 和室(4名用) / 和洋室(4名用) / コテージ(6~7名用) / デラックス(2~3名用) / ドッグコテージ(4・5・6~7名用)

宿泊料金
◎素泊まり: ホテル棟 4,600円~ / コテージ 4,050円~
◎1泊朝食付(ホテル棟のみ): 大人 6,000円~
◎1泊2食付(ホテル棟のみ): 大人 10,600円~(イタリアン・和食・ハイカラ会席)

交通
東北新幹線・那須塩原駅下車、送迎バス約30分(要予約)。

デラックスルーム

リゾートホテル ラフォーレ強羅

神奈川県足柄下郡箱根町強羅1320
☎0460-86-1489

客室数
34室(133名収容)

客室
洋室(2・3~4名用) / 和洋室(5名用) / 和室(8名用) / デラックス(2・3名用)

宿泊料金
◎1泊朝食付: 大人 6,300円~
◎1泊2食付: 大人 13,200円~(フレンチ)
※ご宿泊はお食事付にて承ります。

交通
東海道新幹線または小田急線・小田原駅より箱根登山鉄道に乗り換え強羅駅下車。強羅駅よりケーブルカーに乗り換え強羅駅(右手)下車、徒歩約5分。

露天風呂

リゾートホテル ラフォーレ伊東

静岡県伊東市猪戸2-3-1
☎0557-32-5489

客室数
84室(360名収容)

客室
和室(2~3名用) / 和洋室(4~5名用)

宿泊料金
◎1泊朝食付: 大人 6,000円~
◎1泊2食付: 大人 10,600円~(和食)
※ご宿泊はお食事付にて承ります。

交通
東海道新幹線・熱海駅より伊東線に乗り換え伊東駅下車、徒歩約8分。(東京より直通JR特急「踊り子号」あり)

※改修工事のため6/2~7/10泊はクローズとなります。リニューアルオープンは7/11を予定しております。

「健身海」露天風呂

総合リゾートホテル ラフォーレ修善寺

静岡県伊豆市大平1529
☎0558-74-5489

客室数
304室(1,614名収容)

客室
洋室(2名用) / 和室(4・6名用) / 和洋室(4名用) / デラックス(2・3名用) / コテージ(2~12名用) / ドッグコテージ(4~5名用) / 温泉露天風呂付コテージ(4~5名用)

宿泊料金
◎素泊まり: ホテル棟 4,600円~ / コテージ 4,050円~
◎1泊朝食付: 大人 6,000円~
◎1泊2食付: 大人 10,600円~(フレンチ・イタリアン・和食)

交通
東海道新幹線・三島駅より伊豆箱根鉄道に乗り換え修善寺駅下車、送迎バス約25分。(東京より直通JR特急「踊り子号」あり)

温泉ス

リゾートホテル ラフォーレ山中湖

山梨県南都留郡山中湖村平野1256-1
☎0555-65-8489

客室数
104室(420名収容)

客室
洋室(2・3・4名用) / 和室(4・6名用) / 和洋室(4名用)

宿泊料金
◎素泊まり: 4,050円~
◎1泊朝食付: 大人 6,000円~
◎1泊2食付: 大人 10,600円~(モダン和会席)

交通
新宿より中央高速バスにて約135分、山中湖ターミナル(旭日丘)停留所下車。旭日丘より送迎バス約15分(要予約)。

露天風呂



ラフォーレ倶楽部 ホテル中軽井沢

長野県北佐久郡軽井沢町長倉4339
☎0267-44-4489



客室数

ホテル棟76室(174名収容) / 別荘棟8棟(76名収容)

客室

洋室(2名用) / 和室(2~3名用) / 和洋室(5名用) / デラックス(2名用) / 別荘棟(8~10名用)

宿泊料金

◎素泊まり(別荘棟のみ): 4,600円~

※お食事は夕食(洋食) 6,930円~、朝食2,310円にて承ります。

◎1泊朝食付(ホテル棟のみ): 大人 6,900円~

◎1泊2食付(ホテル棟のみ): 大人 13,800円~(フレンチ)

※ホテル棟のご宿泊はお食事付にて承ります。

交通

長野新幹線・軽井沢駅下車、タクシー約15分。または、しなの鉄道・中軽井沢駅下車、タクシー約5分。



ラフォーレ倶楽部 ホテル白馬八方

長野県北安曇郡白馬村北城2937
☎0261-75-5489



客室数

45室(188名収容)

客室

洋室(2名用) / 和洋室(3~4~4~5名用)

宿泊料金

◎1泊朝食付: 大人 6,000円~

◎1泊2食付: 大人 10,600円~(洋食)

※ご宿泊はお食事付にて承ります。

交通

JR大糸線(新宿より直通あり)・白馬駅下車、タクシー約10分。または、長野新幹線・長野駅より路線バスにて白馬駅下車、タクシー約10分。



総合リゾートホテル ラフォーレ琵琶湖

滋賀県守山市今浜町十軒家2876
☎077-584-3489



客室数

272室(882名収容)

客室

洋室(2~3~4名用) / 和室(4名用) / デラックス(2名用)

宿泊料金

◎素泊まり: 4,050円~

◎1泊朝食付: 大人 6,000円~

◎1泊2食付: 大人 10,600円~(洋食・和食)

交通

東海道本線・守山駅下車、路線バス約35分または送迎バス約15分(土曜・日曜・祝日のみ/要予約)。



リゾートホテル ラフォーレ南紀白浜

和歌山県西牟婁郡白浜町2428
☎0739-82-1489



客室数

182室(620名収容)

客室

洋室(2~3名用) / 和室(3~4名用) / 和洋室(3~4名用) / デラックス(2名用)

宿泊料金

◎素泊まり: 4,600円~

◎1泊朝食付: 大人 6,600円~

◎1泊2食付: 大人 11,200円~(イタリアン・和食)

交通

京都・新大阪・天王寺よりJR特急にて紀勢本線・白浜駅下車、タクシー約10分。または、南紀白浜空港よりタクシー約7分。



御殿山ガーデン ホテルラフォーレ東京

東京都品川区北品川14-7-36
☎03-5488-3939



客室数

248室(496名収容)

客室

洋室(2名用) / デラックス(2名用)

宿泊料金

◎素泊まり(ツインルーム2名利用時): 7,200円~

◎1泊朝食付(ツインルーム2名利用時): 9,400円~

交通

東海道新幹線・JR各線・京急線。品川駅(高輪口)より、送迎バス約5分(徒歩約10分)。または、羽田空港よりホテルまでリムジンバスで約30分。



※2013年度中に全面改装を行い、2013年12月(予定)に「東京マリオットホテル」としてリブランドオープンいたします。

ホテルラフォーレ新大阪

大阪府大阪市淀川区宮原1-2-70
☎06-6350-4441



客室数

332室(664名収容)

客室

洋室(2名用) / デラックス(2名用)

宿泊料金

◎素泊まり(ツインルーム2名利用時): 6,350円~

◎1泊朝食付(ツインルーム2名利用時): 8,550円~

交通

JR・地下鉄御堂筋線新大阪駅より徒歩約1分。または、伊丹空港よりリムジンバスで新大阪駅まで約25分。



ラフォーレ修善寺& カントリークラブ

静岡県伊豆市大平1529
☎0558-74-5489



コース

18ホール/バー72/6,201ヤード

付帯施設

ゴルフ練習場 / バッティング練習場 / アプローチ練習場

ゴルフプレイ料金

◎セルフプレイ(1名様・1ラウンド・昼食別): 6,000円~

◎キャディ付(1名様・1ラウンド・昼食別): 8,000円~

交通

東名高速・沼津ICより国道1号・136号線經由または途中、伊豆中央道・修善寺道路(共に有料)經由約30km。



特別提携 ラフォーレ& 松尾ゴルフ倶楽部

千葉県山武市松尾町八田1563
☎0479-86-6400

コース

18ホール/バー72/6,561ヤード

付帯施設

ゴルフ練習場

ゴルフプレイ料金

◎キャディ付(1名様・1ラウンド・昼食別): 11,350円~

交通

千葉東金道路・松尾横芝ICより約0.8km。



公益社団法人 本郷法人会 第2回通常総会報告書

■平成24年度 事業報告

(平成24年4月1日から平成25年3月31日まで)

活動の概況

24事業年度は、中島副会長、成澤副会長のご逝去を始め、役員各位の体調不良等が多く重なり、健康の大切さについて改めて考えさせられた1年でした。

さて、本年は公益社団法人への移行1年目であることから、法人会の本来の目的・使命を再確認し、「税」に関する活動の充実に努め、地域社会への貢献活動等、公益事業を積極的に推進いたしました。

その中で特筆すべき事項は次のとおりです。

1. 6月3～4日に女性部会が「東北復興支援バス見学会」を企画し、石巻を始め実際の被災地を見てまわり、改めて震災の恐ろしさを確認するとともに、仙台中法人会女性部会との交流会を実施致しました。

仙台中法人会女性部会は、10月に大勢で上京され、本会女性部会と再度の交流会を行い、大いに絆を深める事が出来ました。

今後も、義援金のみではなく、旅行することで、買うことで、語りあうことで被災地の応援を続けたいと考えております。

2. 9月5日に「湯島天神 運命の出会い祭り」と銘打ち、青年部会初の“婚活事業”を行いました。

当初は、男女の参加比率を心配するなど、心配も多かったのですが青年部会員の活躍で、最終的には大変な盛り上がりを見せ大成功ではなかったかと自負しております。

ある意味では「公益社団法人」が主催する“婚活事業”という社会的なステータスが評価されたのではないのでしょうか。

3. 10月24日には文京シビックスカイホールで源泉部会7月研修会が順天堂大学医学部「天野篤教授」の講演会を開催致しました。文京区の後援もあり、満席の聴衆は天皇陛下の手術を担当した外科医の話を変に興味深く聞き入っておりました。源泉部会は、各研修会でタイムリーな話題や講師を選び、中身の濃い活動を展開した1年でした。

4. 小学校6年生を対象とする租税教育活動は、青年部会を中心に毎年工夫を加え、新たな教材や、指導方法を展開しております、本年は公開授業で租税教室を行い、生徒だけではなく父兄に対しても“法人会の租税教室”を広報しております。

また、女性部会は「税に関する絵はがき」に取り組み、小学校高学年の生徒に対し、税に関心を持つこと、理解することの大切さを説明し、参加校を拡大しております。本年度はシビックホールで絵手紙の展示会も開催出来ました。

5. 会員増強活動は、例年にも増した経済環境の厳しさが続き、会員の減少に歯止めがかかりません。

25年2月にはこれまで加入率の面でお世話になった準会員344社ほかの整理を行いました。新規加入法人43社の新しい仲間と共に25事業年度を頑張りたいと思っております。

6. 定例の研修会、地域貢献事業、委員会、支部活動等につきましては、概ね例年のとおり実施されましたが、公益社団法人2年目を迎え、より一層の活動を展開する所存です。

※ 誌面の都合上「付属明細書」は掲載できませんので、ホームページをご覧ください。

■貸借対照表

(平成25年3月31日現在)

(単位:円)

科 目	当年度	前年度	増 減
I 資産の部			
1. 流動資産			
現金預金	402,843	306,353	96,490
退職給付積立金	20,753,380	0	20,753,380
未収金	150,000	0	150,000
流動資産合計	21,306,223	306,353	20,999,870
2. 固定資産			
(1) 基本財産			
基本財産	5,000,000	5,000,000	0
基本財産合計	5,000,000	5,000,000	0
(2) 特定資産			
退職給付引当資産	0	20,753,380	-20,753,380
社会貢献活動引当資産	6,500,000	12,000,000	-5,500,000
周年行事引当資産	4,000,000	4,000,000	0
特定資産合計	10,500,000	36,753,380	-26,253,380
(3) その他固定資産			
什器備品	4	4	0
電話加入権	115,000	115,000	0
敷金・保証金	480,400	480,400	0
その他固定資産合計	595,404	595,404	0
固定資産合計	16,095,404	42,348,784	-26,253,380
資産合計	37,401,627	42,655,137	-5,253,510
II 負債の部			
1. 流動負債			
預り金	361,444	318,116	43,328
法人税等引当金	70,000	70,000	0
流動負債合計	431,444	388,116	43,328
2. 固定負債			
退職給付引当金	20,753,380	20,753,380	0
固定負債合計	20,753,380	20,753,380	0
負債合計	21,184,824	21,141,496	43,328
III 正味財産の部			
1. 一般正味財産			
(1) 代替基金	0	0	0
(2) その他一般正味財産	16,216,803	21,513,641	-5,296,838
一般正味財産合計	16,216,803	21,513,641	-5,296,838
(うち特定資産への充当額)	(10,500,000)	(16,000,000)	(-5,500,000)
正味財産合計	16,216,803	21,513,641	-5,296,838
負債及び正味財産合計	37,401,627	42,655,137	-5,253,510

■正味財産増減計算書

(平成24年4月1日から平成25年3月31日まで)

(単位:円)

科 目	当年度	前年度	増 減
I 一般正味財産増減の部			
1. 経常増減の部			
(1) 経常収益			
基本財産運用収益	550	2,700	-2,150
基本財産受取利息収益	550	2,700	-2,150
特定資産運用収益	5,637	16,520	-10,883
特定資産受取利息収益	5,637	16,520	-10,883
会費収益	27,732,700	28,590,000	-857,300
会員受取会費	27,732,700	28,590,000	-857,300
事業収益	3,237,166	3,327,244	-90,078
研修会事業収益	1,667,500	2,068,000	-400,500
簡易保険取扱収益	733,426	907,354	-173,928
健康保険取扱収益	329,740	351,890	-22,150
その他事業収益	506,500	0	506,500
受取補助金等	12,704,608	13,272,200	-567,592
全法連助成金	11,498,200	11,904,900	-406,700
東法連補助金	1,206,408	1,367,300	-160,892
受取負担金	3,447,100	2,419,000	1,028,100
青年部会負担金	520,000	560,000	-40,000
女性部負担金	142,000	290,000	-148,000
源泉部会負担金	324,000	324,000	0
受取負担金	2,461,100	1,245,000	1,216,100
雑収益	1,008,041	1,820,870	-812,829
受取利息収益	4,946	1,388	3,558
広告収益	206,000	75,502	130,498
雑収益	797,095	1,743,980	-946,885
経常収益計	48,135,802	49,448,534	-1,312,732
(2) 経常費用			
事業費	48,322,545	49,862,034	-1,539,489
役員報酬	6,825,000	0	6,825,000
給料手当	15,088,475	21,426,313	-6,337,838
特退共掛金	262,500	985,141	-722,641
法定福利費	3,150,440	2,973,063	177,377
会議費	5,210,219	4,804,988	405,231
旅費交通費	1,594,095	933,184	660,911
通信費	1,627,558	1,958,427	-330,869
減価償却費	0	5,940	-5,940
消耗品費	925,072	683,180	241,892
印刷製本費	3,148,628	4,370,173	-1,221,545
水道光熱費	235,133	223,500	11,633
賃借料	2,400,253	3,950,212	-1,549,959
保険料	571,848	554,425	17,423

諸謝金	1,042,514	1,549,603	-507,089
租税公課	2,450	64,663	-62,213
負担金	964,579	1,344,631	-380,052
会場費	1,225,715	0	1,225,715
リース料	373,945	346,768	27,177
新聞図書費	135,742	84,391	51,351
支払手数料	2,688,551	1,762,810	925,741
雑費	849,828	1,840,622	-990,794
管理費	5,040,095	6,203,071	-1,162,976
役員報酬	975,000	0	975,000
給料手当	2,155,496	3,060,901	-905,405
特退共掛金	37,500	140,734	-103,234
法定福利費	450,062	424,723	25,339
会議費	12,506	543,157	-530,651
旅費交通費	116,243	125,961	-9,718
通信費	56,254	262,561	-206,307
減価償却費	0	1,485	-1,485
消耗品費	65,369	54,363	11,006
印刷製本費	69,546	384,023	-314,477
水道光熱費	58,783	55,874	2,909
賃借料	564,480	611,520	-47,040
保険料	81,692	79,203	2,489
諸謝金	0	146,900	-146,900
租税公課	350	9,237	-8,887
負担金	42,812	68,254	-25,442
リース料	53,420	49,538	3,882
新聞図書費	6,574	12,055	-5,481
支払手数料	245,728	109,645	136,083
雑費	48,280	62,937	-14,657
経常費用計	53,362,640	56,065,105	-2,702,465
評価損益等調整前当期経常増減額	-5,226,838	-6,616,571	1,389,733
評価損益等計	0	0	0
当期経常増減額	-5,226,838	-6,616,571	1,389,733
2. 経常外増減の部			
(1) 経常外収益			
経常外収益計	0	0	0
(2) 経常外費用			
固定資産除却損	0	1,929	-1,929
経常外費用計	0	1,929	-1,929
当期経常外増減額	0	-1,929	1,929
税引前当期一般正味財産増減額	-5,226,838	-6,618,500	1,391,662
法人税、住民税及び事業税	70,000	70,000	0
当期一般正味財産増減額	-5,296,838	-6,688,500	1,391,662
一般正味財産期首残高	21,513,641	28,202,141	-6,688,500
一般正味財産期末残高	16,216,803	21,513,641	-5,296,838
II 正味財産期末残高	16,216,803	21,513,641	-5,296,838

■監査報告書

監査報告書

公益社団法人 本郷法人会
会長 利根川 政明 殿

平成25年4月23日
公益社団法人 本郷法人会

監事 松谷 豪 

監事 松原 一雄 

私たち監事は、平成24年4月1日から平成25年3月31日までの事業年度の理事の職務の執行を監査いたしました。その方法及び結果について、次のとおり報告いたします。

1 監査の方法及びその内容

各監事は、理事及び事務局等と意思疎通を図り、情報の収集および監査の環境の整備に努めるとともに、理事会その他の重要な会議に出席し、理事及び事務局等からその職務の執行状況について報告を受け、必要に応じて説明を求め、重要な決裁書類等を閲覧し、業務及び財産の状況を調査いたしました。以上の方法に基づき、当該事業年度に係る事業報告について検討いたしました。

さらに、会計帳簿又はこれに関する資料の調査を行い、当該事業年度に係る計算書類（貸借対照表、正味財産増減計算書）及びその附属明細書並びに財産目録について検討いたしました。

2 監査の結果

(1) 事業報告等の監査結果

- 一 事業報告は、法令及び定款に従い、公益社団法人本郷法人会の状況を正しく示しているものと認めます。
- 二 理事の職務の執行に関する不正の行為又は法令もしくは定款に違反する重大な事実は認められません。

(2) 計算書類及びその附属明細書並びに財産目録の監査結果

計算書類及びその附属明細書並びに財産目録は、公益社団法人本郷法人会の財産及び正味財産増減の状況をすべての重要な点において適正に示しているものと認めます。

以上

■平成25年度 収支予算書

(平成25年4月1日から平成26年3月31日まで)

(単位:円)

科 目	当年度	前年度	増 減
I 一般正味財産増減の部			
經常増減の部			
經常収益			
1. 基本財産運用収益	550		550
2. 特定資産運用収益	5,771	10,000	-4,229
3. 会費収益	30,239,100	29,360,000	879,100
4. 事業収益	3,204,452	4,400,000	-1,195,548
5. 受取補助金等	11,303,800	12,363,900	-1,060,100
6. 受取負担金	3,145,600	2,650,000	495,600
7. 雑収益	1,157,726	1,615,000	-457,274
經常収益計	49,056,999	50,398,900	-1,341,901
經常費用			
事業費	(43,654,019)	(46,738,315)	(-3,084,296)
1. 税知識の普及を目的とする事業	13,322,937	15,335,000	-2,012,063
2. 納税意識の高揚を目的とする事業	6,494,414	7,707,000	-1,212,586
3. 税制及び税務に関する調査研究並びに提言に関する事業	2,386,346	2,687,815	-301,469
4. 地域企業の健全な発展に資する事業	4,858,459	5,959,500	-1,101,041
5. 地域社会への貢献を目的とする事業	5,488,504	4,762,250	726,254
6. 会員の福利厚生等に資する事業	1,421,538	1,436,750	-15,212
7. 会員の交流に資するための事業	9,681,821	8,850,000	831,821
管理費	(4,647,507)	(5,747,500)	(-1,099,993)
經常費用計	48,301,526	52,485,815	-4,184,289
当期經常増減額	755,473	-2,086,915	2,842,388
經常外増減の部			
經常外収益	0	0	0
經常外収益計	0	0	0
經常外費用	0	0	0
經常外費用計	0	0	0
当期經常外増減額	0	0	0
税引前当期一般正味財産増減額	755,473	-2,086,915	2,842,388
法人税、住民税及び事業税	70,000	70,000	0
当期一般正味財産増減額	685,473	-2,156,915	2,842,388
一般正味財産期首残高	16,184,403	24,105,980	-7,921,577
一般正味財産期末残高	16,869,876	21,949,065	-5,079,189
II 正味財産期末残高	16,869,876	21,949,065	-5,079,189

(臨時) 理事会で新執行部が決定【一言抱負】



■ 会長 利根川 政明

いい出会い、地域に根ざす、本郷法人会を目指し会員の皆様と共に頑張りましょう



■ 副会長 福田 孝太郎

にわかには活気づく日本経済“正真正銘”の経済再生へ、そして被災地の復興一直線！



■ 副会長 東村 昭平

利根川会長を守り立て公益法人として重要な社会貢献を星野委員長と共に頑張ります。



■ 副会長 大見 和男

人の集まる所に情報有りと言われます、経営者の集まる法人会から質の高い情報を得よう



■ 副会長 松尾 紀彦

キャッチフレーズである“いい出会い 地域に根ざす 本郷法人会”を実現する為に益々地元へ協力します



■ 副会長 富永 秀実

法人会は公益法人となりましたが“公益”を過剰に意識せず“楽に”・“楽しく”参加できる法人会が私の目標です。



■ 副会長・第1支部長 加藤 高身

組織担当副会長として次世代への環境整備を行ない、支部の取り纏め役として努力します



■ 副会長 橋立 弘紀

新体制が整い法人会として真価を問われる大事な時期です。気を引き締めて任務遂行します。



■ 監事 浅沼 慧

役割分担も決まり様々な課題を抱え大変な状況に置かれている。お互いに協力して法人会の発展を願う。



■ 監事 森田 俊介

公益法人としての法人会で、責任の重くなった役割を無事にはたしたいと思えます。



■ 常任理事・第2支部長 松沼 智性子

女性部会の時のように皆様と共に、明るくたのしみながら、会の為に何か出来たらと思っております。



■ 常任理事・第3支部長 中村 充

環境の変化に対応しながら絆を大事に、第3支部の役員の方々と積極的に取り組みます。



■ 常任理事・第4支部長 吉田 久夫

各種会合およびイベントへの会員各位の参加率向上を図り、法人会への関心・意識を高めたい



■ 常任理事・第7支部長 五十畑 宏一

私も81歳、三浦さんに見習って頑張りますが、早く若い人に引き継いでもらいたい。



■ 常任理事・総務委員長 五十嵐 正樹

総務委員長の大役、不安もありますが、本郷法人会発展のため精一杯努力致します。



■ 常任理事・社会貢献研修委員長 星野 芳輝

利根川会長の下、社会貢献研修を通して少しでもお役に立てよう頑張ります。



■ 常任理事・税制委員長 柴山 修一

税制改正要望に関し各位のご意向をアンケート等を通じて教えていただければ幸いです。



■ 常任理事・広報委員長 松下 和正

IT委員会と合体しました。法人会活動がより参加型で活性化できるよう尽力する所存です。



■ 常任理事・財務委員長 熊谷 昌之

本年度は組織維持発展へ向かって会費の値上げをお願いしました。どうか公益目的を達成させるためご協力下さい。



■ 常任理事・文化厚生組織委員長 田中 元浩

重要な2つの委員会が合併し、その重責を担うことになるとは…。皆さん応援して下さい。



■ 常任理事・女性部会長 山中 一江

女性会員の方が気軽に集い、情報交換が出来るような女性部会を目指します。



■ 常任理事・青年部会長 佐藤 潤一

入り口は広く出口は狭く。「自分がいなくてもから自分がいなくては」へ。そんな青年部会を目指します。



■ 常任理事・源泉部会長 繁藤 勝

自分の役割を再認識し、しっかり仕事に取り組みます。皆様のご支援を宜しくお願い致します。

※全役員名簿はホームページで公開しております。



税務Q & A (消費税法改正関係)

税務署

「社会保障の安定財源の確保等を図る税制の抜本的な改革を行うための消費税法の一部を改正する等の法律」により、消費税法の一部が改正されました。

消費税の税率引上げに伴う経過措置 Q & A

Q1 施行日前後の取引に係る消費税法の適用関係を教えてください。

【答】

新消費税法は、施行日以後に国内において事業者が行う資産の譲渡等並びに施行日以後に国内において事業者が行う課税仕入れ及び保税地域から引き取られる課税貨物(以下「課税仕入れ等」といいます。)に係る消費税について適用し、施行日前に国内において事業者が行った資産の譲渡等及び課税仕入れ等に係る消費税については、なお従前の例によることとされています(改正法附則2)。したがって、施行日の前日(平成26年3月31日)までに締結した契約に基づき行われる資産の譲渡等及び課税仕入れ等であっても、施行日以後に行われるものは、経過措置が適用される場合を除き、当該資産の譲渡等及び課税仕入れ等について新消費税法が適用されることとなります(経過措置通達2)。

Q2 施行日の前日(平成26年3月31日)までに仕入れた商品を施行日以後に販売した場合、消費税法の適用関係はどのようになりますか。

【答】

新消費税法は、経過措置が適用される場合を除き、施行日以後に行われる資産の譲渡等及び課税仕入れ等について適用されます(改正法附則2)。したがって、照会のように、施行日の前日(平成26年3月31日)までに仕入れた商品を施行日以後に販売する場合には、当該販売については新消費税法(新税率)が適用されますが、商品の仕入れについては施行日の前日までに行われたものですから、課税仕入れに係る消費税額は旧消費税法の規定に基づき計算することとなります(経過措置通達3)。

Q3 平成26年3月1日に、同日から1年間のコピー機械等のメンテナンス契約を締結するとともに、1年分のメンテナンス料を受領した場合、消費税法の適用関係はどのようになりますか。

【答】

役務の提供に係る資産の譲渡等の時期は、物の引渡しを要するものにあつてはその目的物の全部を完成して引き渡した日、物の引渡しを要しないものにあつてはその約した役務の全部を完了した日とされています(基通9-1-5)。照会の役務の提供は、物の引渡しを要しないものですから、資産の譲渡等の時期は役務の全部を完了する日である平成27年2月28日となります。したがって、施行日以後に行う課税資産の譲渡等となりますから、原則として新消費税法(新税率)が適用されます。ただし、契約又は慣行により、1年分の対価を受受することとしており、事業者が継続して当該対価を受受したときに収益に計上しているときは、施行日の前日(平成26年3月31日)までに収益に計上したのについて旧消費税法(旧税率)を適用して差し支えありません。

※ 上記以外にも経過措置に関する情報を提供しております。詳しくは、国税庁ホームページ(www.ntago.jp)「平成26年4月1日以後に行われる資産の譲渡等に適用される消費税率等に関する経過措置の取扱いQ&A(平成25年4月)」をご覧ください。



中小企業者向け省エネ促進税制

～法人事業税 個人事業税の減免～

東京都では、中小企業者が地球温暖化対策の推進の一環として行う省エネルギー設備等の取得を税制面から支援するため、都内の中小規模事業所等において、特定の省エネルギー設備等を取得した場合に、法人事業税・個人事業税を減免しています。

【中小企業者向け省エネ促進税制の概要】

対象者	「地球温暖化対策報告書」等を提出した中小企業者★ ★資本金1億円以下の法人、個人事業者
対象設備	次の要件を満たすもの ①温室効果ガス総量削減義務対象外の事業所において取得されたもの ②省エネルギー設備及び再生可能エネルギー設備（減価償却資産）で、環境局が導入推奨機器として指定したもの*（指定された導入推奨機器は、環境局のホームページで公表しています。） *空調設備（エアコンディショナー、ガスヒートポンプ式冷暖房機） *照明設備（蛍光灯照明器具、LED照明器具、LED誘導灯器具★） *小型ボイラー設備（小型ボイラー類） *再生可能エネルギー設備（太陽光発電システム、太陽熱利用システム） ★LED誘導灯器具（例：避難口誘導灯等）は、平成25年7月1日以後取得し、減免申請期限までに指定を受けたものが対象となります。
減免額	設備の取得価額（上限2,000万円）の2分の1を、取得事業年度の法人事業税額又は取得年の所得に対して翌年度に課税される個人事業税額から減免 ただし、当期事業税額の2分の1が限度 ※減免しきれなかった額は、（法人）翌事業年度等、（個人）翌年度の事業税額から減免可
対象期間	（法人）平成27年3月30日までの間に終了する各事業年度に設備を取得し、事業の用に供した場合に適用 （個人）平成26年12月31日までの間に設備を取得し、事業の用に供した場合に適用
減免手続	減免を受けるためには、事業税の納期限（申告書の提出期限の延長承認を受けている場合は、その延長された日）までに、減免申請書及び必要書類を提出してください。 なお、申請期限を過ぎますと減免を受けることができませんのでご注意ください。

◆詳しくは主税局ホームページ内「〈東京版〉環境減税について」をご覧ください

主税局 環境減税

検索

詳しい案内やQ & Aも掲載しています。

【お問い合わせ先】

- 中小企業者向け省エネ促進税制に関すること
 - 千代田都税事務所の法人事業税・個人事業税担当係 03-3252-7141(代)
 - 主税局課税部法人課税指導課（法人事業税係） 03-5388-2963
 - 主税局課税部課税指導課（個人事業税係） 03-5388-2969



- 地球温暖化対策報告書制度・導入推奨機器に関すること

「地球温暖化対策報告書制度ヘルプデスク」「導入推奨機器申請窓口」 03-5388-3408

小規模非住宅用地の固定資産税・都市計画税を減免します(23区内)

一画地における非住宅用地の面積が400㎡以下であるもののうち200㎡までの部分について、固定資産税・都市計画税の税額の2割を減免します。（個人又は資本金等の額が1億円以下の法人が所有するものに限り。）

減免を受けるためには、申請が必要です。

- * 未申請の方で、小規模非住宅用地を所有していると思われる方には、7月下旬に減免手続のご案内を送付しております。

【お問い合わせ先】 文京都税事務所 固定資産税係 03-3812-3241(代)



事務局だより

東京ジュニアオーケストラソサエティ

第14回定期演奏会のチケットを販売しております。

日時 8月11日(日) 13:00会場 14:00開演

場所 文京シビックホール大ホール

指揮 山下一史

モーツァルト／歌劇「魔笛」序曲 Kv.620
ベートーヴェン／交響曲第8番へ長調作品93
ブラームス／交響曲第4番ホ短調作品98

一般：2,000円 学生1,000円 全自由席 ※未就学児の入場はご遠慮ください。

文化厚生組織委員会からのお知らせ

— 会員限定チケットのご案内 —

東京ドーム天然温泉『スパラクーア』従業員の福利厚生に…ご利用ください!!

Relaxation

お友達との語らいに、また自分一人の癒しの場に、思い思いの時をお過ごしください。

◎約170席のリラックスチェアをご用意、個々のモニターでお好きなTV映像を楽しめる他、読書や仮眠等にも快適なスペースです。

Ladies Care

女性に気軽に利用して頂き、とことん楽しんで頂けるよう様々な「快適」をご用意しました。

◎女性ロッカールームから直結の女性専用リクライナーコーナーをご用意しました。女性一人での来館でも安心して仮眠できます。

Treatment & Beauty

世界各国の施術で至福のひとつときを。

◎世界各国のトリートメント&ビューティー施設を揃え、あかすりやフットケア等リフレッシュできるバラエティに富んだコースをご用意しました。

Spa Zone

東京ドームシティの地下1,700mから湧き出た天然温泉を使った露天風呂やアトラクションバス、サウナも充実

◎東京ドームシティの地下1,700mから湧き出た天然温泉を使った屋内・露天の大浴槽を中心に、アトラクションバス、サウナも充実しています。タオルをはじめアメニティも完備していますので、手ぶらでも安心。都心で極上のリフレッシュをお約束します。

Healing Baden

世界各国の癒しの要素を集めた新空間。

◎世界各国の癒しの要素を集めた新空間。リゾート気分を味わえる休憩スペースと5つの低温サウナで、心ゆくまでのリフレッシュを。眺望を楽しみながら、男女一緒にお寛ぎ頂けます。

利用料金

「平日利用の場合」通常価格 2,565円(税込) が 1,900円(税込)

- 土・日・祝日・特定日は入館時にプラス315円をお支払い下さい。
- 「ヒーリングバーデ」利用は専用ウェア・タオルレンタル料が別途525円が必要。
- 1法人10枚/月まで購入可能
- お申込み方法：お電話の上、午前10時～午後5時迄の間に代金を添えて法人会事務局まで。

- 小学生未満入館不可。
18歳未満の方のご利用は保護者同伴のもと18:00までに(最終入館受付15:00)と限らせて頂きます。小学生のご利用は同姓の保護者同伴が必要です。
- お問い合わせ：本郷法人会 ☎3812-0595

編集後記

森田さんを引き継ぎ、広報委員長として編集責任者となりました。IT委員会と統合したことを契機に、本郷法人会のホームページとも連携し、より楽しく役に立つ会報を目指します。ご意見ご要望お待ちしております。去年は、今NHKで放送されている「八重の桜」関連の連載をしましたが、残部がないか問い合わせが増えていました。福島の悲劇に毎週涙しながらご覧になっている方も多いのではないのでしょうか。明治維新から第二次世界大戦の敗戦まで77年。それから68年たちました。歴史から謙虚に学び、過信することなく知恵と勇気で未来を切り拓いていきたいものです。(松下 記)

■平成25年7月号(No.451) 発行所 公益社団法人 本郷法人会 発行人 広報委員長 松下和正
〒113-0033 文京区本郷3-26-8 数寄屋ビル2階 電話 (3812) 0595 FAX (3815) 2401

創業八十有余年

割烹かねこは今年新たな一步を踏み出しました

落ち着いた空間で

伝承の技に裏打ちされた

日本料理をお楽しみ下さい

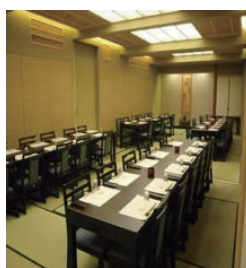

Cafe 縁 *yosuga*

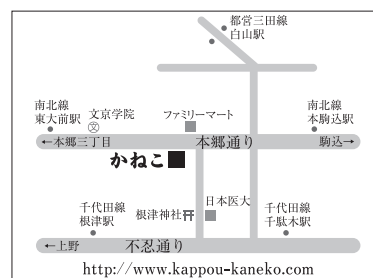
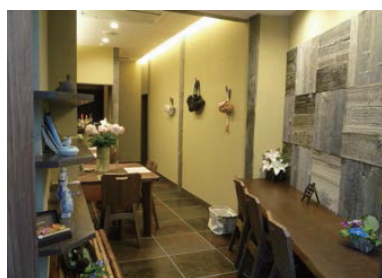

古紙配合率100%再生紙
を使用しています。

